

# 新北市瑞芳區義方國小校園武漢肺炎防疫緊急應變計畫暨疫情防治小組工作職掌

109.02.04 防疫小組會議通過

## 一、依據：

(一) 新北市政府教育局新北教體衛字第 1090137925 號。

(二) 衛生福利部 109 年 1 月 15 日衛授疾字第 1090100030 號

## 二、目的：

(一) 為避免本校學童感染武漢肺炎，進而有效防治流感疫情在校園內流行，以確保師生健康。

(二) 強化教職員生武漢肺炎防治知識、培養學生環境管理能力。

## 三、對象：全校師生

## 四、內容：

實施重點	實施方法	實施時間	執行單位
(一) 擬定計畫	訂定本校因應武漢肺炎防治實施計畫	2 月	教導處
(二) 成立疫情防治工作小組	成立防治工作小組	2 月	教導處
(三) 加強宣導	<ul style="list-style-type: none"> <li>* 利用學童朝會及導師晨會時間等各種及會場所進行各項防治宣導。</li> <li>* 加強學童正確的防治觀念與方法。</li> <li>* 發下 <b>防治通知單</b> 進行家庭宣導。</li> <li>* 利用本校 <b>跑馬燈、網站及臉書</b>，設立 <b>宣導專區</b>，進行全面防治宣導。</li> <li>* 宣導肥皂勤洗手、減少觸摸眼鼻口、咳嗽、打噴嚏時，遵守咳嗽禮節，使用紙巾或衣袖遮住口鼻、以拱手代替握手、盡量少至人多擁擠的公共場所等習慣；若有出現發燒、咳嗽及呼吸急促等症狀者，請儘速就醫，並在家休息，勿至公共場所，若有必要外出時，請務必戴口罩，並妥善處理口鼻分泌物。</li> </ul>	隨時進行	教導處 健康中心 級任導師
(四) 影片教學	提供 <b>武漢肺炎防治宣導影片網址連結</b> ，供各班教學宣導	隨時進行	教導處 健康中心

(五)追蹤、 治療及隔離	<p>* 各班每天清查學童健康狀況，如發現學童發燒(&gt;38℃)或不尋常情形，立刻送至健康中心複檢。</p> <p>* 健康中心針對各班發燒之學童進行複檢，如發現武漢肺炎疑似病例時，立刻送醫確認及治療，進行追蹤。</p> <p>* 發燒學童如疑似病例時，也一併列入追蹤對象。</p> <p>* 調查班上是否有大陸旅遊史，或台商子弟或親戚是否有到疫區工作，並列冊追蹤健康狀況。</p> <p>* 於寒假期間曾前往中港澳等疫情流行地區(含中港澳轉機)之名單及其健康狀況，返國後應進行 14 天自主健康管理及體溫量測，如有發現呼吸道症狀(發燒 38 度 C 以上、咳嗽等)，應通報防疫專線 1922，立即戴口罩就醫，並於就醫時告知醫師旅遊史、接觸史及不適症狀。</p> <p>* 流行期間學童如有發燒情形，則盡量勸導在家休息，如發現疑似病例立刻強制居家隔离直到完全康復，且不具傳染力為止。</p>	隨時進行	健康中心 級任導師
(六)校園環境清潔、消毒及衛生教育	<p>* 落實每週至少以漂白水(稀釋濃度比照武漢肺炎)進行環境消毒 1 次，如班上出現呼吸道症狀學生，請每日消毒 1 次。</p> <p>* 利用每日打掃時間加強校園環境清潔。</p> <p>* 如發現疑似病例時，則其所使用過的物品均全面徹底消毒；該班於個案痊癒前每天進行消毒工作。</p> <p>* 各教室洗手台均掛上肥皂或洗手乳，並培養學童正確洗手的好習慣。</p> <p>* 各班午餐前均養成洗手的好習慣，打菜及端菜的學童均戴上口罩。</p> <p>* 清查並提供防疫用品(消毒、口罩、體溫計)，對感染流感之師生，應請其戴口罩，指導其適當休息與適當補充水分，如出現流感危險徵兆者，應儘速送醫治療</p>	隨時進行	教導處 訓導組 總務處 健康中心
(七)心理輔導	<p>* 為避免學童及家長恐慌，落實正確觀念宣導。</p> <p>* 如出現疑似病例時，針對病例及班級進行心理輔導</p>	必要時	輔導處

(八)補救教學	如遇武漢肺炎大流行，停課期間可視實際需要將課程學習相關教材公告於各校網站，若有停課規定宣布，請即開放補課相關網站，供學生及家長使用。各校復課後應訂定補課計畫、安排教學進度，並得彈性調整上課時間。	必要時	教務處
---------	---	-----	-----

五、疫情防治小組及工作職掌：

職 稱	單 位	姓 名	職 掌	備 註
召集人	校 長	施裕明	督導、綜理校園防治疫情全盤因應事宜。	
執行督導	教導主任	張芝嘉	1. 協助督導執行校園防治疫情全盤因應事宜。 2. 成立緊急應變小組統籌相關防疫事項。 3. 有關校園防疫措施之新聞連繫與發布。	
執行督導	教務組長	許弘宜	1. 依行政院衛生署疾病管制局流行疫情分級及配合教育部律定之停課標準，先期完成學校停課、復（補）課規劃。 2. 若有停課，開放補課相關網站，供學生及家長使用。各校復課後應訂定補課計畫、安排教學進度，並得彈性調整上課時間。 3. 鐘點教師與課程相關通知與聯繫窗口。	教學組
執行督導	總務主任	林彥丞	1. 校園防疫物資採購。 2. 當本校所屬單位有疑似病例發生時，立即實施消毒作業。 3. 隔離場所、設施、膳食等規劃。 4. 隔離或封鎖區域之管制。 5. 協助防疫人力指揮與機動支援	
執行督導	輔導主任	施湘菲	1. 協助學校加強生命教育、心理輔導，減少學生與家長恐慌心理。 2. 適切輔導受隔離學生。	各班導師
執行督導	人事主任	鍾慧美	1. 規劃本校員工符合採檢條件者、疑似病例或確定病例之請假規定、停止上班規定及學校教職員工因符合採檢條件者、疑似病例或確定病例之請假規定	人事室

			2. 先行律訂各單同仁代理名冊，以及單位同仁列為新型流感疑似病例時之因應作為。	
健康中心	護理師	黃惠美	1. 督導學校防疫宣導因應武漢肺炎之相關作為、疫情通報作業及醫護相關之因應措施。 2. 密切與衛生單位協調聯繫，掌握疫情狀況，提供防疫專業資訊及媒體相關報導予相關單位參考。 3. 與當地衛生及環保單位，預先準備消毒劑及防護等器材，必要時實施消毒作業或協助護送就醫。	健康中心
組長	訓育組長	李姿樺	1. 與衛生單位建立資訊交換機制，維持校安通報管道之暢通，彙整校園疫情狀況，依相關規定通報有關單位，落實疫情通報作業。 2. 各單位發現所屬同仁或教職員生有符合採檢條件者、疑似病例及確定病例時，需依學校人員疫情症狀處理流程，並上網通報校安中心，啟動防治處理系統。 3. 協助提供疑似病例或可能病例之學童請假規定、停止上學規定及學童遭隔離、疑似病例及可能病例之請假規定，並掌握出缺席狀況。 4. 課外團隊與課程相關通知與聯繫窗口	級任導師、健康中心
組長	家長會長	洪麗吟	協助動員人力協助相關防疫工作	
組員		全體教師 (含幼兒園)	初級預防並將防治觀念融入教學。	

六、本計畫實施辦法經校長核准後實施，修正時亦同。

承辦人：

教導主任：

輔導主任：

總務主任：

人事主任：

幼兒園主任：

校長：

## 具感染風險民眾追蹤管理機制

資料更新日期 2020/2/3

介入措施	居家隔離	居家檢疫	健康追蹤	自主健康管理
對象	確定病例之接觸者	湖北省、廣東省及浙江省溫州市旅遊史、 <b>小三通</b> 旅客	中港澳入境時有 <b>發燒</b> 或 <b>呼吸道症狀</b> 旅客	對象 <b>1</b> ： <b>中港澳入境時無症狀旅客</b> 對象 <b>2</b> ：通報個案但已檢驗陰性且符合解除隔離條件者
負責單位	地方衛生主管機關	地方政府民政局/里長或里幹事	地方衛生主管機關	<b>中央/地方衛生主管機關</b>
方式	<b>居家隔離14天</b> 主動監測1天2次	<b>居家檢疫14天</b> 主動監測1天1次	主動監測 <b>14天</b> 1天1次	自主健康管理 <b>14天</b>
配合事項	<ul style="list-style-type: none"> <li>衛生主管機關開立「<b>居家隔離通知書</b>」</li> <li>衛生主管機關每日追蹤2次</li> <li>居家隔離期間如未配合中央流行疫情指揮中心防治措施，將依傳染病防治法裁罰，必要時進行強制安置。</li> </ul>	<ul style="list-style-type: none"> <li>主管機關開立「<b>旅客入境健康聲明暨居家檢疫通知書</b>」</li> <li>里長或里幹事進行健康關懷<b>14天</b>，每日撥打電話詢問健康狀況並記錄「<b>健康關懷紀錄表</b>」</li> <li><b>有症狀</b>者將送指定醫療機構採檢送驗</li> <li>居家檢疫期間如未配合中央流行疫情指揮中心防治措施，將依傳染病防治法裁罰，必要時進行強制安置。</li> </ul>	<ul style="list-style-type: none"> <li>港埠檢疫人員開立「<b>健康關懷通知書</b>」、「<b>入境健康異常旅客配合衛生措施及健康管理敬告單</b>」</li> <li>衛生主管機關進行健康追蹤<b>14天</b></li> <li>健康追蹤期間應盡量避免外出，如需外出應全程配戴外科口罩；落實呼吸道衛生及咳嗽禮節；每日早/晚各量體溫一次。</li> </ul>	<ul style="list-style-type: none"> <li>相關文件開立方式 對象<b>1</b>：航空公司提供「<b>防範新<b>冠</b>狀病毒肺炎旅客入境健康聲明卡</b>」，主動申報簽名具結。 <b>衛生單位將另隨機抽選，主動聯繫關懷。</b> 對象<b>2</b>：衛生主管機關開立「<b>自主健康管理通知書</b>」</li> <li>自主健康管理期間應盡量避免外出，如需外出應全程配戴外科口罩；落實呼吸道衛生及咳嗽禮節，每日早/晚各量體溫一次；期間如出現不適症狀，請立即撥打<b>防疫專線1922</b>依指示就醫。</li> </ul>
法令依據	傳染病防治法第48條	傳染病防治法第58條	傳染病防治法第36條	傳染病防治法第36條

中央流行疫情指揮中心 關心您



www.cdc.gov.tw

疫情通報及諮詢專線：1922

廣告

班級：\_\_\_\_\_

檢查日期：\_\_\_\_\_年\_\_\_\_\_月\_\_\_\_\_日

<b>一、洗手環境及行為</b>		
1. 於洗手台放置洗手乳或肥皂。	<input type="checkbox"/> 有	<input type="checkbox"/> 無
2. 教導學(幼)童正確洗手步驟，學童皆能正確執行，且洗手後有擦乾。	<input type="checkbox"/> 是	<input type="checkbox"/> 否
3. 衛教學(幼)童正確洗手時機，學童可正確回答及落實。	<input type="checkbox"/> 是	<input type="checkbox"/> 否
<b>二、衛教宣導</b>		
1. 向學(幼)童與家長宣導正確武漢肺炎防治知識及「生病不上學」之概念。	<input type="checkbox"/> 有	<input type="checkbox"/> 無
2. 查詢及張貼宣導資料。	<input type="checkbox"/> 有	<input type="checkbox"/> 無
<b>三、環境清潔與消毒</b>		
1. 使用有效之消毒藥品，且能正確配製 500ppm 漂白水。	<input type="checkbox"/> 是	<input type="checkbox"/> 否
2. 定期環境清潔及重點消毒(隨疫情升高，增加頻率)，並製作清消紀錄(例如在教室環境消毒記錄表)。	<input type="checkbox"/> 是	<input type="checkbox"/> 否
<b>四、防疫機制</b>		
1. 每日注意學(幼)童健康狀況，建立學(幼)童健康監視紀錄。(含追蹤紀錄，例如就診情形、疾病診斷〔例如武漢肺炎、流感〕)	<input type="checkbox"/> 有	<input type="checkbox"/> 無
2. 瞭解縣市之武漢肺炎疫情與停課通報機制並依循運作。	<input type="checkbox"/> 是	<input type="checkbox"/> 否

備註：每星期自我檢核乙次，隨疫情升高，增加檢查頻率。

檢查人：\_\_\_\_\_

校長簽章：\_\_\_\_\_

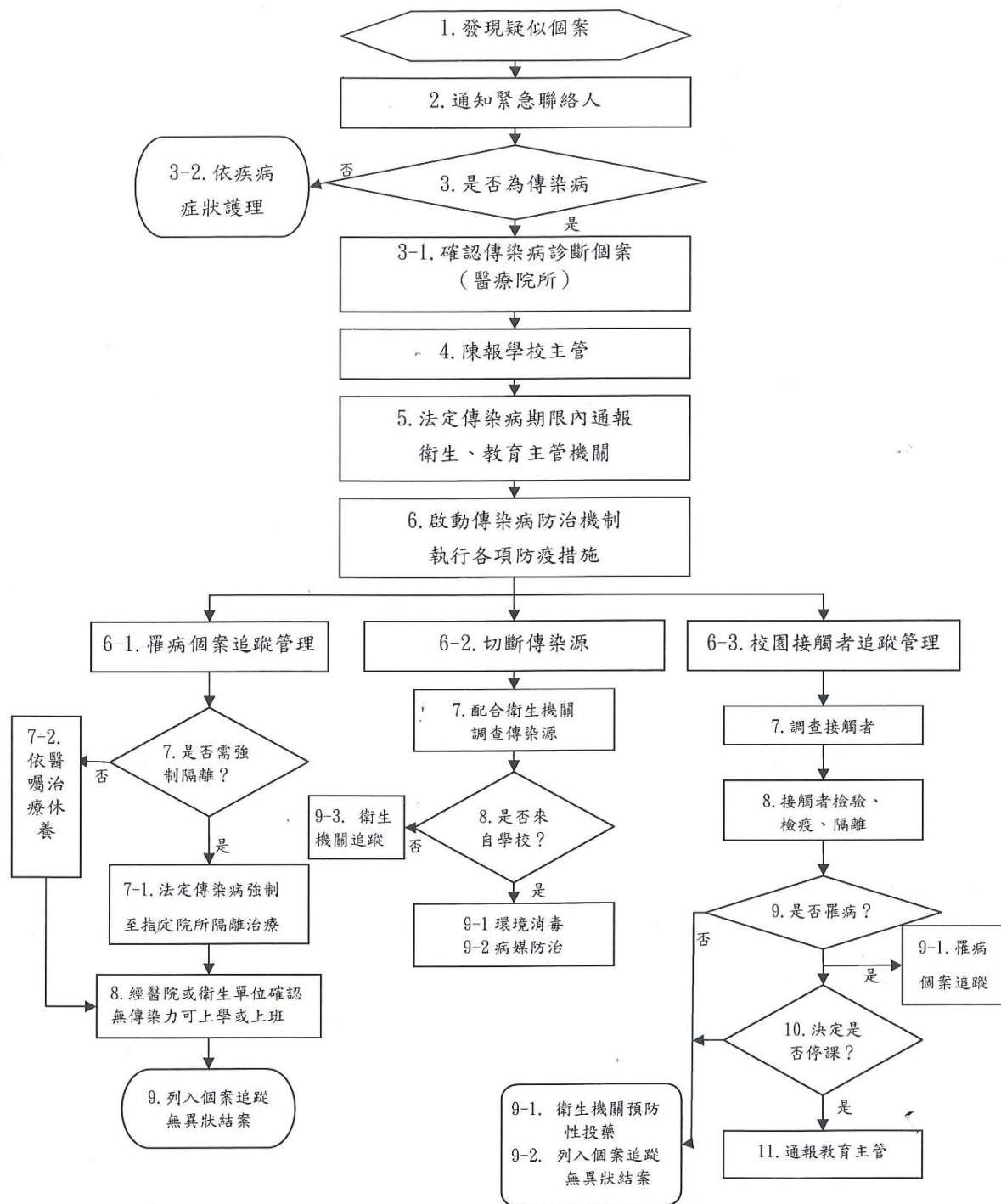



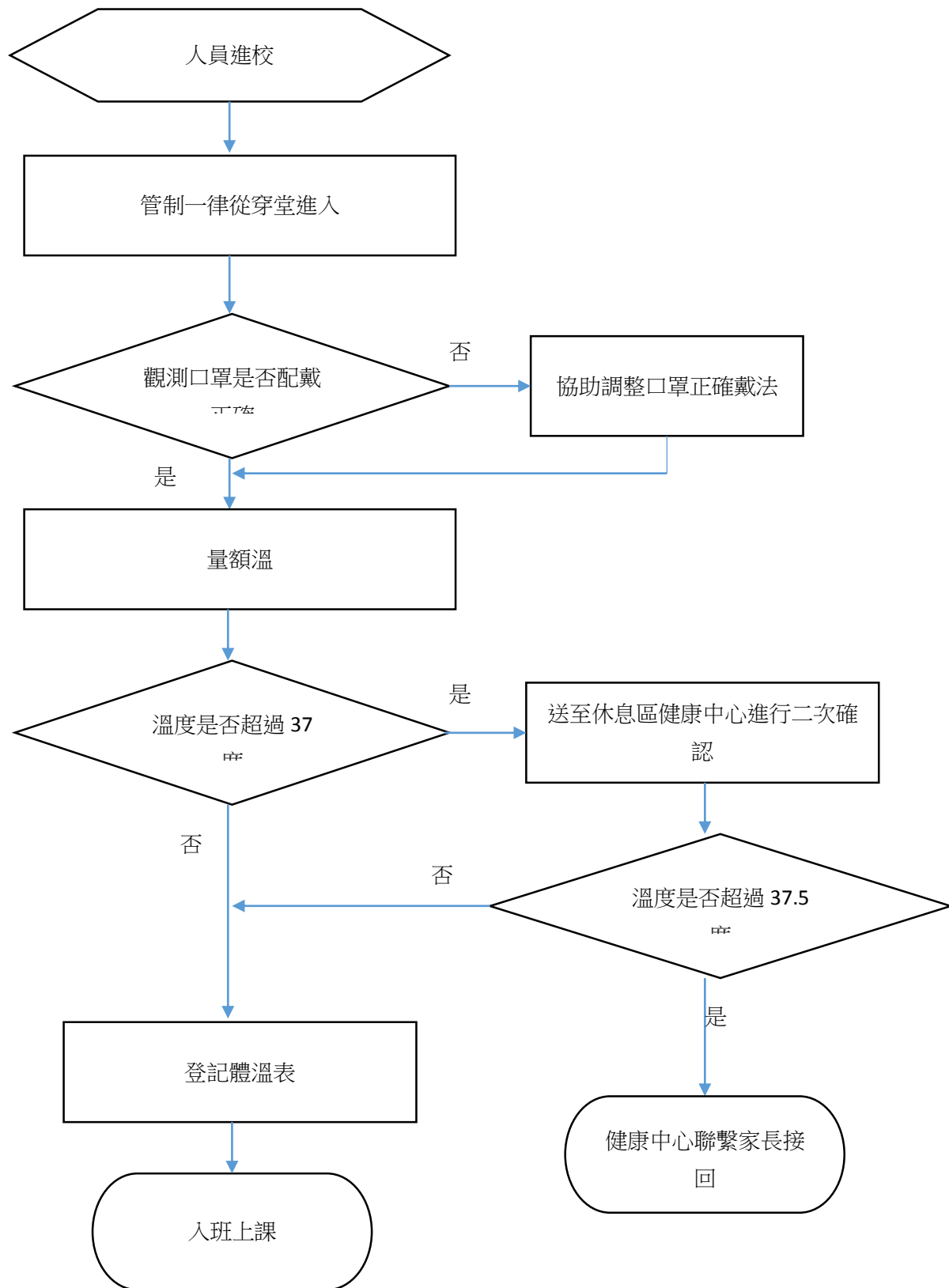

- 一、 人員管制一律從穿堂進入。
- 二、 入口進行量體溫與觀測口罩是否配戴正確。
- 三、 如發現量測之學生或家長體溫超過 37 度即送至休息區由健康中心進行第二次確認，確認發燒後即由健康中心統一通知家長帶回。
- 四、 量測完畢後記錄體溫。

貳、 人員輪值表



時間	量體溫人員	體溫記錄	醫療聯絡區人員
7:30-8:00	導護老師、幼兒園	訓育組、幼兒園	健康中心 (複查體溫)
1:15-1:20	導師、幼兒園	導師、幼兒園	健康中心 (複查體溫)

#### 附件五 教師上課注意事項

- 一、 隨時檢查學生是否正確配戴口罩。
- 二、 每節下課請學生使用肥皂確實洗手（如發現洗手台肥皂不足立即通報學務處進行補充）。
- 三、 學生如有不適請立即送至健康中心量測體溫。
- 四、 班級內備有消毒酒精，視需要各項物品進行擦拭消毒。
- 五、 掌握學生出缺勤狀況，如發現有異立即通報學務處。